Управление образования Администрации городского округа Сухой Лог

Аппаратное совещание у Главы городского округа Сухой Лог

26.08.2019

О подготовке муниципальных образовательных учреждений городского округа Сухой Лог к 2019-2020 учебном году

Начальник Управления образования
Администрации городского округа Сухой Лог
Юлия Сергеевна Берсенева

г. Сухой Лог
2019

Управление образования Администрации городского округа Сухой Лог

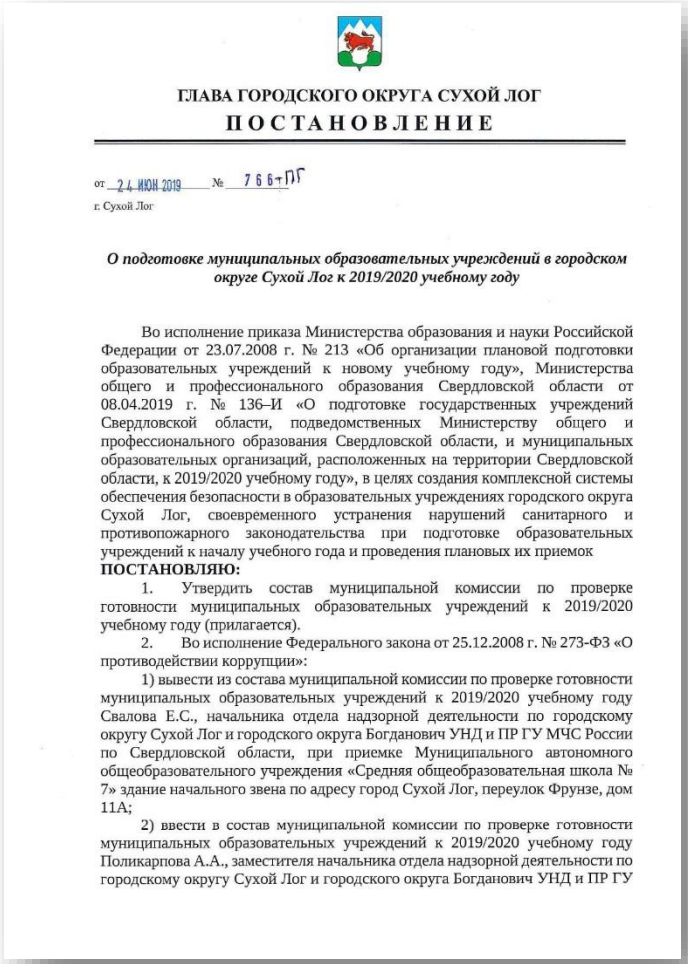

ГЛАВА ГОРОДСКОГО ОКРУГА СУХОЙ ЛОГ

ПОСТАНОВЛЕНИЕ

от 24 ИЮН 2019 № 766-ПГ

г. Сухой Лог

О подготовке муниципальных образовательных учреждений в городском округе Сухой Лог к 2019/2020 учебному году

Во исполнение приказа Министерства образования и науки Российской Федерации от 23.07.2008 г. № 213 «Об организации плановой подготовки образовательных учреждений к новому учебному году», Министерства общего и профессионального образования Свердловской области от 08.04.2019 г. № 136–И «О подготовке государственных учреждений Свердловской области, подведомственных Министерству общего и профессионального образования Свердловской области, и муниципальных образовательных организаций, расположенных на территории Свердловской области, к 2019/2020 учебному году», в целях создания комплексной системы обеспечения безопасности в образовательных учреждениях городского округа Сухой Лог, своевременного устранения нарушений санитарного и противопожарного законодательства при подготовке образовательных учреждений к началу учебного года и проведения плановых их приемок

ПОСТАНОВЛЯЮ:

1. Утвердить состав муниципальной комиссии по проверке готовности муниципальных образовательных учреждений к 2019/2020 учебному году (прилагается).

2. Во исполнение Федерального закона от 25.12.2008 г. № 273-ФЗ «О противодействии коррупции»:

1) вывести из состава муниципальной комиссии по проверке готовности муниципальных образовательных учреждений к 2019/2020 учебному году Свалова Е.С., начальника отдела надзорной деятельности по городскому округу Сухой Лог и городского округа Богданович УНД и ПР ГУ МЧС России по Свердловской области, при приемке Муниципального автономного общеобразовательного учреждения «Средняя общеобразовательная школа № 7» здание начального звена по адресу город Сухой Лог, переулок Фрунзе, дом 11А;

2) ввести в состав муниципальной комиссии по проверке готовности муниципальных образовательных учреждений к 2019/2020 учебному году Поликарпова А.А., заместителя начальника отдела надзорной деятельности по городскому округу Сухой Лог и городского округа Богданович УНД и ПР ГУ

Постановление Главы городского округа от 24.06.2019 № 766-ПГ «О подготовке муниципальных образовательных учреждений в городском округе Сухой Лог к 2019/2020 учебному году»

Управление образования Администрации городского округа Сухой Лог

Состав межведомственной муниципальной комиссии по проверке готовности образовательных учреждений к новому учебному году

1.Заместитель главы Администрации городского округа Сухой Лог-Игонин В.Н.
2.Начальник Управления образования- Берсенева Ю.С.
3.Начальник территориального отдела Управления Федеральной службы по надзору в сфере защиты прав потребителей и благополучия человека по Свердловской области в К-Уральском, Каменском районе, Сухоложском и Богдановическом районах- Фефилов С.А;
4. Начальник Отдела Министерства внутренних дел – Павлов С.В;
5.Заместитель начальника Управления по культуре, молодежной политике и спорту- Мезенцев В.Ю.;
6.Начальник отдела надзорной деятельности по городскому округа Сухой Лог и городского округа Богданович УНДиПР ГУ МЧС России по Свердловской области- Свалов Е.С.
7. Начальник ФГКУ «Управление вневедомственной охраны войск нацгвардии России по Свердловской области»-филиал ОВО по г.Сухой Лог- Малютин В.А.
8.Начальник ОГИБДД ОМВД России по г.Сухой Лог – Калугин К.А.
9.Главы сельских администраций

Управление образования Администрации городского округа Сухой Лог

График приемки образовательных учреждений

9

УТВЕРЖДЕН
постановлением Главы
городского округа Сухой Лог
от _____ № _____

График приемки муниципальных образовательных учреждений в городском округе Сухой Лог

	29 июля 2019 года (понедельник)	
08.30	Муниципальное бюджетное дошкольное образовательное учреждение детский сад № 45 «Ромашка»	с. Филатовское
09.20	Государственное казенное специальное общеобразовательное учреждение Свердловской области «Филатовская школа интернат, реализующая адаптированные основные общеобразовательные программы» (по согласованию)	с. Филатовское
10.20	Муниципальное автономное общеобразовательное учреждение «Средняя общеобразовательная школа № 4»	с. Курьи с. Талица
13.00	Муниципальное бюджетное общеобразовательное учреждение «Средняя общеобразовательная школа № 6»	
14.00	Муниципальное автономное общеобразовательное учреждение «Средняя общеобразовательная школа № 2»	
15.00	Муниципальное автономное общеобразовательное учреждение «Гимназия № 1»	
15.45	Муниципальное бюджетное общеобразовательное учреждение «Вечерняя сменная общеобразовательная школа»	
16.15	Муниципальное автономное учреждение дополнительного образования Центр дополнительного образования	
	30 июля 2019 года (вторник)	
08.10	Муниципальное автономное дошкольное образовательное учреждение Детский сад № 8	ул. Юбилейная, д. 23а, д. 37
09.15	Муниципальное автономное дошкольное образовательное учреждение детский сад № 43 «Малыш»	
10.00	Муниципальное автономное дошкольное образовательное учреждение центр развития ребенка - детский сад № 39 «Цветик-семицветик»	
10.45	Муниципальное бюджетное дошкольное образовательное учреждение Детский сад № 42	
11.30	Муниципальное автономное дошкольное образовательное учреждение центр развития ребёнка - детский сад № 44 «Серебряное копытце»	
12.15	Муниципальное автономное дошкольное образовательное учреждение детский сад № 37 «Сказка»	
13.30	Муниципальное автономное дошкольное образовательное учреждение «Детский сад комбинированного вида № 38»	ул. Октябрьская, д. 6а, пер. Буденного, д. 1а, 2а

10

15.05	Муниципальное бюджетное дошкольное образовательное учреждение детский сад № 3 «Умка», структурное подразделение детский сад «Лучик»	п. Алтынай
15.40	Муниципальное бюджетное дошкольное образовательное учреждение детский сад № 3 «Умка», структурное подразделение детский сад «Золотой ключик»	с. Рудянское
16.10	Муниципальное бюджетное дошкольное образовательное учреждение детский сад № 3 «Умка»	
16.55	Государственное казенное общеобразовательное учреждение Свердловской области «Сухоложская школа, реализующая адаптированные основные общеобразовательные программы» (по согласованию)	
	12 августа 2019 года (понедельник)	
8.10	Муниципальное автономное общеобразовательное учреждение «Средняя общеобразовательная школа № 7» (здание начального звена)	пер. Фрунзе, д. 11А
8.55	Муниципальное автономное общеобразовательное учреждение «Средняя общеобразовательная школа № 17»	
10.10	Муниципальное бюджетное общеобразовательное учреждение «Основная общеобразовательная школа № 11»	с. Филатовское
11.10	Муниципальное автономное общеобразовательное учреждение «Средняя общеобразовательная школа № 10»	с. Новопышминское
12.05	Муниципальное бюджетное дошкольное образовательное учреждение детский сад № 27 «Росинка»	с. Новопышминское
13.20	Муниципальное автономное дошкольное образовательное учреждение детский сад № 36 «Теремок»	с. Курьи, ул. Свердлова, д. 15
14.00	Муниципальное автономное дошкольное образовательное учреждение детский сад № 36 «Теремок»	с. Курьи, ул. Школьная, д. 18
14.55	Муниципальное автономное дошкольное образовательное учреждение «Детский сад комбинированного вида № 29»	
	13 августа 2019 года (вторник)	
08.30	Муниципальное бюджетное общеобразовательное учреждение «Средняя общеобразовательная школа № 3»	п. Алтынай
10.00	Муниципальное бюджетное общеобразовательное учреждение «Основная общеобразовательная школа № 9»	с. Рудянское
11.00	Муниципальное автономное общеобразовательное учреждение «Средняя общеобразовательная школа № 5»	
12.30	Муниципальное бюджетное общеобразовательное учреждение «Знаменская средняя общеобразовательная школа № 8», структурное подразделение «Светловская начальная общеобразовательная школа»	с. Светлое
13.05	Муниципальное бюджетное общеобразовательное учреждение «Знаменская средняя общеобразовательная школа № 8»	с. Знаменское
13.55	Муниципальное бюджетное дошкольное образовательное учреждение детский сад № 23 «Ромашка»	с. Знаменское
14.50	Муниципальное автономное дошкольное образовательное учреждение Детский сад № 2 «Солнышко»	

Управление образования Администрации городского округа Сухой Лог

Форма акта готовности муниципальных образовательных учреждений

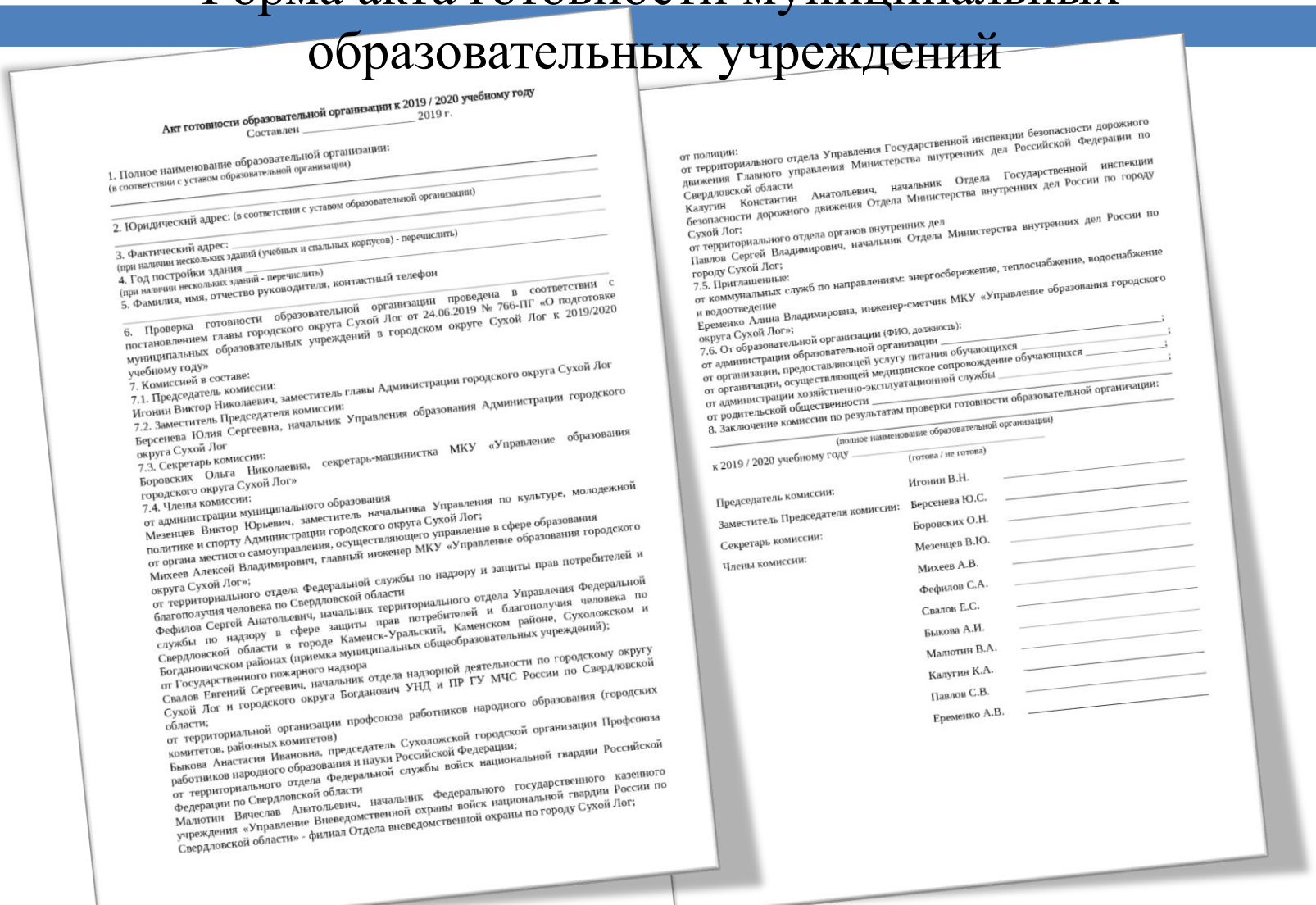

Акт готовности образовательной организации к 2019 / 2020 учебному году

Составлен _____ 2019 г.

1. Полное наименование образовательной организации:
(в соответствии с уставом образовательной организации)

2. Юридический адрес: (в соответствии с уставом образовательной организации)

3. Фактический адрес:
(при наличии нескольких зданий (учебных и спальных корпусов) - перечислить)

4. Год постройки здания
(при наличии нескольких зданий - перечислить)

5. Фамилия, имя, отчество руководителя, контактный телефон

6. Проверка готовности образовательной организации проведена в соответствии с постановлением главы городского округа Сухой Лог от 24.06.2019 № 766-ПГ «О подготовке муниципальных образовательных учреждений в городском округе Сухой Лог к 2019/2020 учебному году»

7. Комиссией в составе:

7.1. Председатель комиссии:
Игонин Виктор Николаевич, заместитель главы Администрации городского округа Сухой Лог

7.2. Заместитель Председателя комиссии:
Берсенева Юлия Сергеевна, начальник Управления образования Администрации городского округа Сухой Лог

7.3. Секретарь комиссии:
Боровских Ольга Николаевна, секретарь-машинистка МКУ «Управление образования городского округа Сухой Лог»

7.4. Члены комиссии:
от администрации муниципального образования
Мезенцев Виктор Юрьевич, заместитель начальника Управления по культуре, молодежной политике и спорту Администрации городского округа Сухой Лог;
от органа местного самоуправления, осуществляющего управление в сфере образования
Михеев Алексей Владимирович, главный инженер МКУ «Управление образования городского округа Сухой Лог»;
от территориального отдела Федеральной службы по надзору и защиты прав потребителей и благополучия человека по Свердловской области
Фефилов Сергей Анатольевич, начальник территориального отдела Управления Федеральной службы по надзору в сфере защиты прав потребителей и благополучия человека по Свердловской области в городе Каменск-Уральский, Каменском районе, Сухоложском и Богдановичском районах (приемка муниципальных общеобразовательных учреждений);
от Государственного пожарного надзора
Свалов Евгений Сергеевич, начальник отдела надзорной деятельности по городскому округу Сухой Лог и городского округа Богданович УНД и ПР ГУ МЧС России по Свердловской области;
от территориальной организации профсоюза работников народного образования (городских комитетов, районных комитетов)
Быкова Анастасия Ивановна, председатель Сухоложской городской организации Профсоюза работников народного образования и науки Российской Федерации;
от территориального отдела Федеральной службы войск национальной гвардии Российской Федерации по Свердловской области
Малютин Вячеслав Анатольевич, начальник Федерального государственного казенного учреждения «Управление Вневедомственной охраны войск национальной гвардии России по Свердловской области» - филиал Отдела вневедомственной охраны по городу Сухой Лог;
от полиции:
от территориального отдела Управления Государственной инспекции безопасности дорожного движения Главного управления Министерства внутренних дел Российской Федерации по Свердловской области
Калугин Константин Анатольевич, начальник Отдела Государственной инспекции безопасности дорожного движения Отдела Министерства внутренних дел России по городу Сухой Лог;
от территориального отдела органов внутренних дел
Павлов Сергей Владимирович, начальник Отдела Министерства внутренних дел России по городу Сухой Лог;

7.5. Приглашенные:
от коммунальных служб по направлениям: энергосбережение, теплоснабжение, водоснабжение и водоотведение
Еременко Алина Владимировна, инженер-сметчик МКУ «Управление образования городского округа Сухой Лог»;

7.6. От образовательной организации (ФИО, должность):
от администрации образовательной организации _____;
от организации, предоставляющей услугу питания обучающихся _____;
от организации, предоставляющей медицинское сопровождение обучающихся _____;
от организации, осуществляющей хозяйственно-эксплуатационной службы _____;
от администрации хозяйственной службы _____;
от родительской общественности _____;

8. Заключение комиссии по результатам проверки готовности образовательной организации:
_____
(полное наименование образовательной организации)
к 2019 / 2020 учебному году _____
(готова / не готова)

Председатель комиссии:	Игонин В.Н.	_____
Заместитель Председателя комиссии:	Берсенева Ю.С.	_____
Секретарь комиссии:	Боровских О.Н.	_____
Члены комиссии:	Мезенцев В.Ю.	_____
	Михеев А.В.	_____
	Фефилов С.А.	_____
	Свалов Е.С.	_____
	Быкова А.И.	_____
	Малютин В.А.	_____
	Калугин К.А.	_____
	Павлов С.В.	_____
	Еременко А.В.	_____

Управление образования Администрации городского округа Сухой Лог

ПРАВИТЕЛЬСТВО СВЕРДЛОВСКОЙ ОБЛАСТИ

МИНИСТЕРСТВО ОБЩЕГО И ПРОФЕССИОНАЛЬНОГО ОБРАЗОВАНИЯ СВЕРДЛОВСКОЙ ОБЛАСТИ

ПРИКАЗ

08.04.2019 № 136-и

г. Екатеринбург

О подготовке государственных образовательных учреждений Свердловской области, подведомственных Министерству общего и профессионального образования Свердловской области, и муниципальных образовательных организаций, расположенных на территории Свердловской области, к 2019/2020 учебному году

Во исполнение приказа Министерства образования и науки Российской Федерации от 23.07.2008 № 213 «Об организации плановой подготовки образовательных учреждений к новому учебному году», в целях создания комплексной системы обеспечения безопасности в государственных образовательных учреждениях Свердловской области, подведомственных Министерству общего и профессионального образования Свердловской области, и муниципальных образовательных организациях, расположенных на территории Свердловской области, своевременного устранения нарушений санитарного и противопожарного законодательства, антитеррористической защищенности при подготовке и проведении оценки их готовности к 2019/2020 учебному году

ПРИКАЗЫВАЮ:

1. Утвердить план мероприятий по подготовке государственных образовательных учреждений Свердловской области, подведомственных Министерству общего и профессионального образования Свердловской области, и муниципальных образовательных организаций, расположенных на территории Свердловской области, к 2019/2020 учебному году (далее – План) (прилагается).
2. Установить поэтапные сроки приемки государственных образовательных учреждений Свердловской области, подведомственных Министерству общего и профессионального образования Свердловской области (далее – государственные образовательные учреждения), и муниципальных образовательных организаций, расположенных на территории Свердловской области (далее – муниципальные образовательные организации), к 2019/2020 учебному году:
   1) первый этап – до 15 июля 2019 года;
   2) второй этап – до 1 августа 2019 года;
   3) третий этап – до 15 августа 2019 года.

Отпечатано в типографии «Сити Принт», заказ № 3413, тираж 37500

Первый этап – до 15 июля 2019 года
Второй этап – до 1 августа 2019 года
Третий этап -до 15 августа 2019 года

Управление образования Администрации городского округа Сухой Лог

29 и 30 июля
2019 года

5 школ

9 детских садов

1 учреждение дополнительного образования- ЦДО

ПРЕДЬЯВЛЕНО
к ПРИЕМКЕ
27 муниципальных учреждений

12 и 13 августа
2019 года

7 школ

5 детских садов

Управление образования Администрации городского округа Сухой Лог

Школа № 7
Столовая

Управление образования Администрации городского округа Сухой Лог

29 и 30 июля
2019 года

5 школ

9 детских садов

1 учреждение дополнительного образования- ЦДО

2 государственных учреждения

ПРЕДЬЯВЛЕНО
к ПРИЕМКЕ
27 муниципальных учреждений

12 и 13 августа
2019 года

7 школ

5 детских садов

Управление образования Администрации городского округа Сухой Лог

С А П Ф И Р

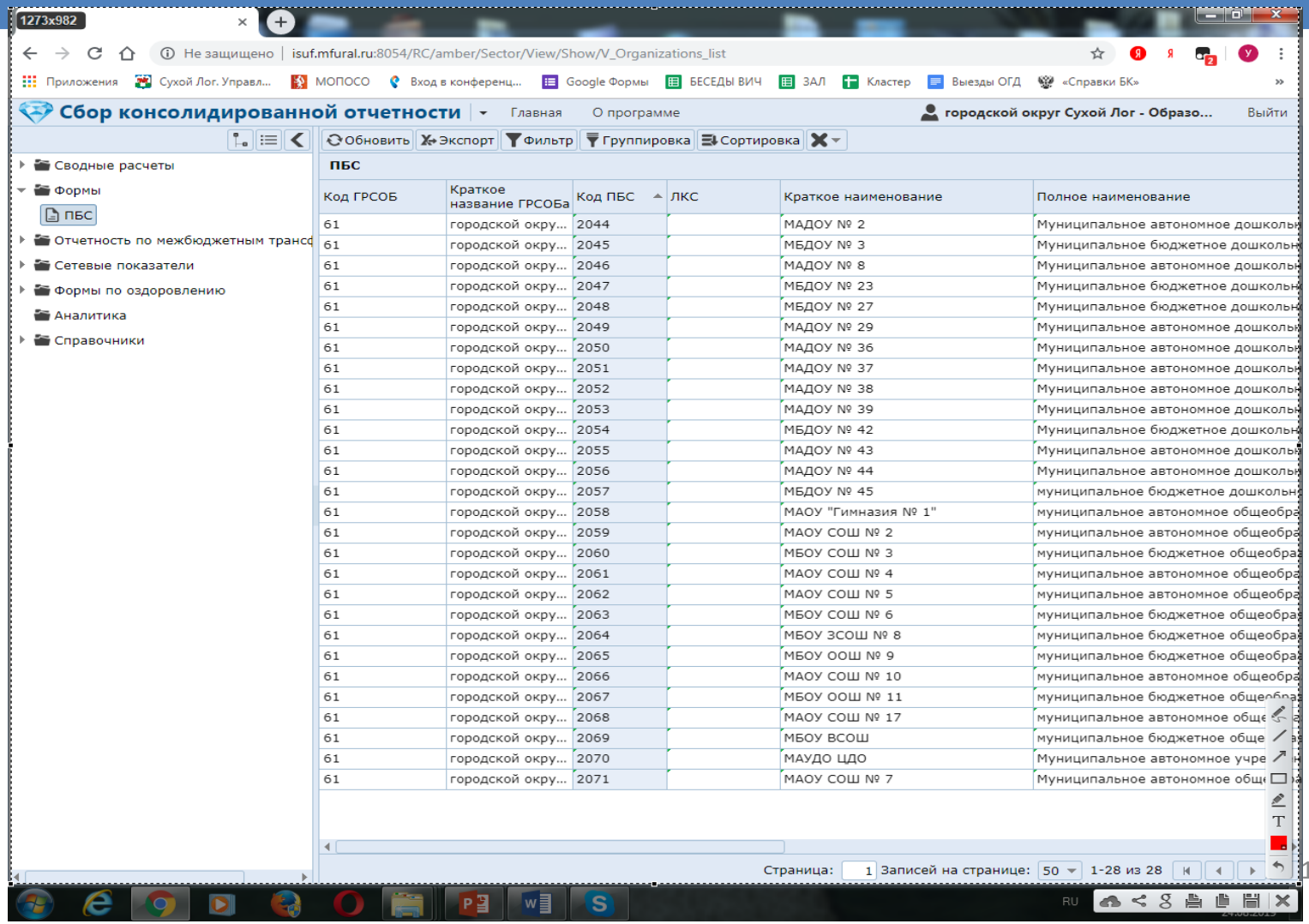

Код ГРСОБ	Краткое название ГРСОБа	Код ПБС	ЛКС	Краткое наименование	Полное наименование
61	городской окру...	2044		МАДОУ № 2	Муниципальное автономное дошкольн
61	городской окру...	2045		МБДОУ № 3	Муниципальное бюджетное дошкольн
61	городской окру...	2046		МАДОУ № 8	Муниципальное автономное дошкольн
61	городской окру...	2047		МБДОУ № 23	Муниципальное бюджетное дошкольн
61	городской окру...	2048		МБДОУ № 27	Муниципальное бюджетное дошкольн
61	городской окру...	2049		МАДОУ № 29	Муниципальное автономное дошкольн
61	городской окру...	2050		МАДОУ № 36	Муниципальное автономное дошкольн
61	городской окру...	2051		МАДОУ № 37	Муниципальное автономное дошкольн
61	городской окру...	2052		МАДОУ № 38	Муниципальное автономное дошкольн
61	городской окру...	2053		МАДОУ № 39	Муниципальное автономное дошкольн
61	городской окру...	2054		МБДОУ № 42	Муниципальное бюджетное дошкольн
61	городской окру...	2055		МАДОУ № 43	Муниципальное автономное дошкольн
61	городской окру...	2056		МАДОУ № 44	Муниципальное автономное дошкольн
61	городской окру...	2057		МБДОУ № 45	муниципальное бюджетное дошкольн
61	городской окру...	2058		МАОУ "Гимназия № 1"	муниципальное автономное общеобра
61	городской окру...	2059		МАОУ СОШ № 2	муниципальное автономное общеобра
61	городской окру...	2060		МБОУ СОШ № 3	муниципальное бюджетное общеобра
61	городской окру...	2061		МАОУ СОШ № 4	муниципальное автономное общеобра
61	городской окру...	2062		МАОУ СОШ № 5	муниципальное автономное общеобра
61	городской окру...	2063		МБОУ СОШ № 6	муниципальное бюджетное общеобра
61	городской окру...	2064		МБОУ ЗСОШ № 8	муниципальное бюджетное общеобра
61	городской окру...	2065		МБОУ ООШ № 9	муниципальное бюджетное общеобра
61	городской окру...	2066		МАОУ СОШ № 10	муниципальное автономное общеобра
61	городской окру...	2067		МБОУ ООШ № 11	муниципальное бюджетное общеобра
61	городской окру...	2068		МАОУ СОШ № 17	муниципальное автономное обще
61	городской окру...	2069		МБОУ ВСОШ	муниципальное бюджетное обще
61	городской окру...	2070		МАУДО ЦДО	Муниципальное автономное учре
61	городской окру...	2071		МАОУ СОШ № 7	Муниципальное автономное обще

Управление образования Администрации городского округа Сухой Лог

ПРОТОКОЛЫ комиссии по определению видов работ, для устранения предписаний в муниципальных образовательных учреждениях в рамках мероприятия «Капитальный и текущий ремонт……»

Администрация городского округа Сухой Лог
Управление образования Администрации городского округа Сухой Лог
(Управление образования)

ПРОТОКОЛ

ЗАСЕДАНИЯ КОМИССИИ ПО ОПРЕДЕЛЕНИЮ ВИДОВ РАБОТ, ПРОВОДИМЫХ В МУНИЦИПАЛЬНЫХ ОБРАЗОВАТЕЛЬНЫХ УЧРЕЖДЕНИЯХ, ПОДВЕДОМСТВЕННЫХ УПРАВЛЕНИЮ ОБРАЗОВАНИЯ АДМИНИСТРАЦИИ ГОРОДСКОГО ОКРУГА СУХОЙ ЛОГ, В РАМКАХ МЕРОПРИЯТИЯ «КАПИТАЛЬНЫЙ И ТЕКУЩИЙ РЕМОНТ, ПРИВЕДЕНИЕ В СООТВЕТСТВИЕ С ТРЕБОВАНИЯМИ ПОЖАРНОЙ БЕЗОПАСНОСТИ И САНИТАРНОГО ЗАКОНОДАТЕЛЬСТВА ЗДАНИЙ, СООРУЖЕНИЙ И ПОМЕЩЕНИЙ МУНИЦИПАЛЬНЫХ ОБРАЗОВАТЕЛЬНЫХ УЧРЕЖДЕНИЙ» В 2019 ГОДУ

г. Сухой Лог

«15» января 2019 г. № 1

Присутствовали:

Игонин Виктор Николаевич – заместитель Главы Администрации городского округа Сухой Лог;
Берсенева Юлия Сергеевна – начальник Управления образования;
Олонцева Юлия Олеговна – главный бухгалтер Управления образования;
Михеев Алексей Владимирович – инженер МКУ Управление образования;
Глызина Анжелла Валерьевна – руководитель группы дополнительного анализа МКУ Управление образования;
Быкова Анастасия Ивановна – председатель Сухоложской городской организации Профсоюза работников народного образования и науки Российской Федерации;
Сутолкина Светлана Александровна – ведущий менеджер МКУ Управление образования.

ПОВЕСТКА ЗАСЕДАНИЯ

1. Определение видов работ, проводимых в муниципальных образовательных учреждениях, подведомственных Управлению образования Администрации городского округа Сухой Лог, в рамках мероприятий «Капитальный и текущий ремонт, приведение в соответствие с требованиями пожарной безопасности и санитарного законодательства зданий, сооружений и помещений муниципальных образовательных учреждений» и «Монтаж пожарной сигнализации и системы оповещения людей о пожаре» в 2019 году.

По вопросу слушали Михеева А.В. о наличии предписаний, выданных надзорными органами, судебных решений в адрес образовательных учреждений и локальных сметных расчетов на виды работ, которые необходимо провести в образовательных учреждениях в 2019 году:

№пп	Наименование муниципального образовательного	Виды работ

Администрация городского округа Сухой Лог
Управление образования Администрации городского округа Сухой Лог
(Управление образования)

ПРОТОКОЛ

ЗАСЕДАНИЯ КОМИССИИ ПО ОПРЕДЕЛЕНИЮ ВИДОВ РАБОТ, ПРОВОДИМЫХ В МУНИЦИПАЛЬНЫХ ОБРАЗОВАТЕЛЬНЫХ УЧРЕЖДЕНИЯХ, ПОДВЕДОМСТВЕННЫХ УПРАВЛЕНИЮ ОБРАЗОВАНИЯ АДМИНИСТРАЦИИ ГОРОДСКОГО ОКРУГА СУХОЙ ЛОГ, В РАМКАХ МЕРОПРИЯТИЯ «КАПИТАЛЬНЫЙ И ТЕКУЩИЙ РЕМОНТ, ПРИВЕДЕНИЕ В СООТВЕТСТВИЕ С ТРЕБОВАНИЯМИ ПОЖАРНОЙ БЕЗОПАСНОСТИ И САНИТАРНОГО ЗАКОНОДАТЕЛЬСТВА ЗДАНИЙ, СООРУЖЕНИЙ И ПОМЕЩЕНИЙ МУНИЦИПАЛЬНЫХ ОБРАЗОВАТЕЛЬНЫХ УЧРЕЖДЕНИЙ» В 2019 ГОДУ

г. Сухой Лог

«05» апреля 2019 г. № 2

Присутствовали:

Игонин Виктор Николаевич – заместитель Главы Администрации городского округа Сухой Лог;
Берсенева Юлия Сергеевна – начальник Управления образования;
Олонцева Юлия Олеговна – главный бухгалтер Управления образования;
Михеев Алексей Владимирович – инженер МКУ Управление образования;
Глызина Анжелла Валерьевна – руководитель группы дополнительного анализа МКУ Управление образования;
Быкова Анастасия Ивановна – председатель Сухоложской городской организации Профсоюза работников народного образования и науки Российской Федерации;
Сутолкина Светлана Александровна – ведущий менеджер МКУ Управление образования.

ПОВЕСТКА ЗАСЕДАНИЯ

1. Определение видов работ, проводимых в муниципальных образовательных учреждениях, подведомственных Управлению образования Администрации городского округа Сухой Лог, в рамках мероприятий «Капитальный и текущий ремонт, приведение в соответствие с требованиями пожарной безопасности и санитарного законодательства зданий, сооружений и помещений муниципальных образовательных учреждений» в 2019 году.

Слушали Берсеневу Ю.С.:

«В связи с подготовкой документов на Думу городского округа для рассмотрения вопроса об увеличении финансирования на 2019 год необходимо определить дополнительные виды работ к указанным в протоколе № 1 от

Управление образования Администрации городского округа Сухой Лог

Приказ Управления образования от 28.06.2019 № 268
«О предварительной приемке (оценке) готовности муниципальных образовательных учреждений городского округа Сухой Лог к 2019/2020 учебному году»

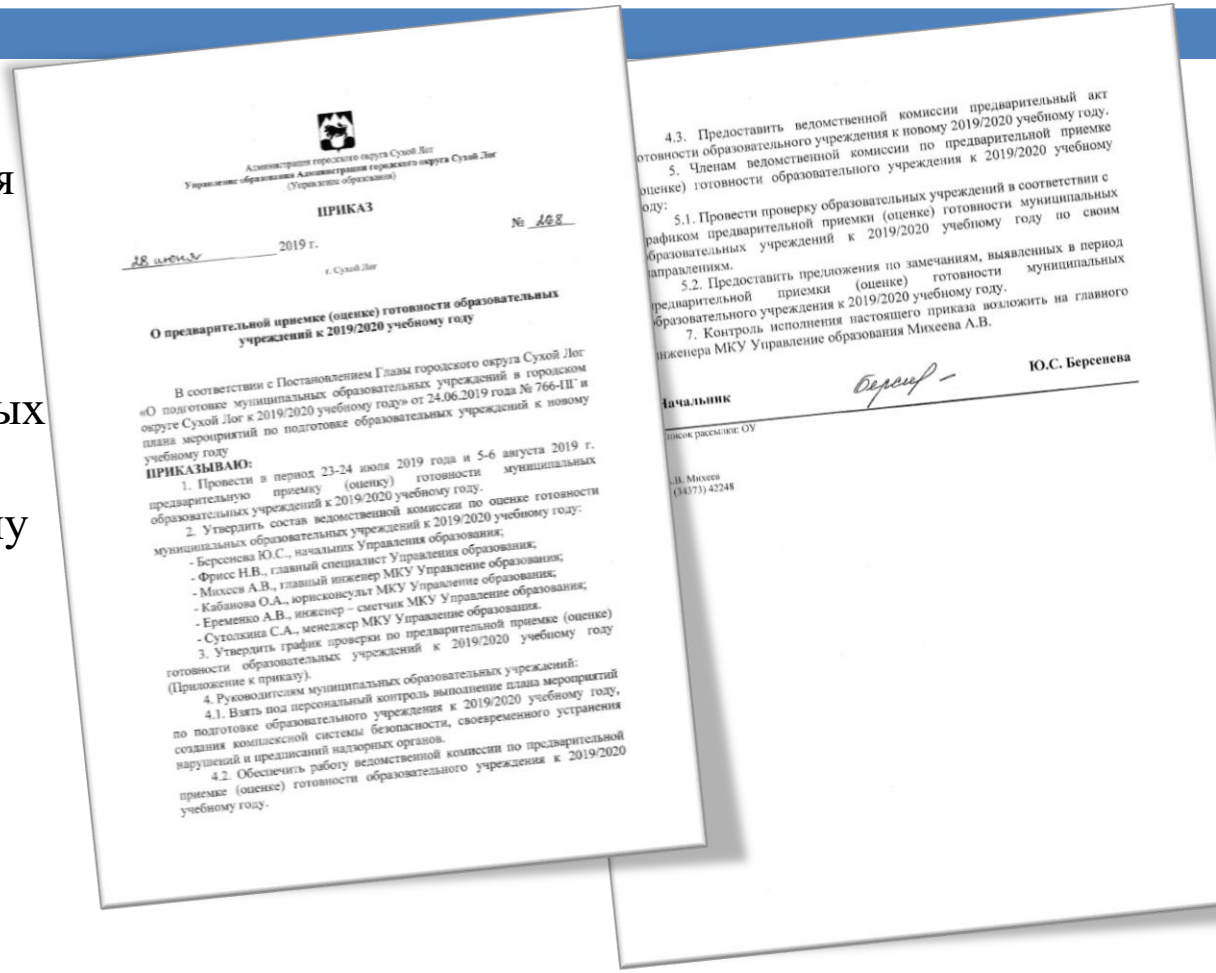

Администрация городского округа Сухой Лог
Управление образования Администрации городского округа Сухой Лог
(Управление образования)

ПРИКАЗ

28 июня 2019 г. № 268

г. Сухой Лог

О предварительной приемке (оценке) готовности образовательных учреждений к 2019/2020 учебному году

В соответствии с Постановлением Главы городского округа Сухой Лог «О подготовке муниципальных образовательных учреждений в городском округе Сухой Лог к 2019/2020 учебному году» от 24.06.2019 года № 766-ПГ и плана мероприятий по подготовке образовательных учреждений к новому учебному году

ПРИКАЗЫВАЮ:

1. Провести в период 23-24 июля 2019 года и 5-6 августа 2019 г. предварительную приемку (оценку) готовности муниципальных образовательных учреждений к 2019/2020 учебному году.
2. Утвердить состав ведомственной комиссии по оценке готовности муниципальных образовательных учреждений к 2019/2020 учебному году:
- Берсенева Ю.С., начальник Управления образования;
- Фрисс Н.В., главный специалист Управления образования;
- Михеев А.В., главный инженер МКУ Управление образования;
- Кабанова О.А., юрисконсульт МКУ Управление образования;
- Еременко А.В., инженер – сметчик МКУ Управление образования;
- Суталкина С.А., менеджер МКУ Управление образования.
3. Утвердить график проверки по предварительной приемке (оценке) готовности образовательных учреждений к 2019/2020 учебному году (Приложение к приказу).
4. Руководителям муниципальных образовательных учреждений:
4.1. Взять под персональный контроль выполнение плана мероприятий по подготовке образовательного учреждения к 2019/2020 учебному году, создания компаскской системы безопасности, своевременного устранения нарушений и предписаний надзорных органов.
4.2. Обеспечить работу ведомственной комиссии по предварительной приемке (оценке) готовности образовательного учреждения к 2019/2020 учебному году.

4.3. Предоставить ведомственной комиссии предварительный акт готовности образовательного учреждения к новому 2019/2020 учебному году.
5. Членам ведомственной комиссии по предварительной приемке (оценке) готовности образовательного учреждения к 2019/2020 учебному году:
5.1. Провести проверку образовательных учреждений в соответствии с графиком предварительной приемки (оценке) готовности муниципальных образовательных учреждений к 2019/2020 учебному году по своим направлениям.
5.2. Предоставить предложения по замечаниям, выявленных в период предварительной приемки (оценке) готовности муниципальных образовательного учреждения к 2019/2020 учебному году.
7. Контроль исполнения настоящего приказа возложить на главного инженера МКУ Управление образования Михеева А.В.

Начальник Ю.С. Берсенева

Список рассылки: ОУ

А.В. Михеев
(34373) 42248

Даты работы комиссии по предварительной приемке
23-24 июля 2019
5-6августа 2019

Управление образования Администрации городского округа Сухой Лог

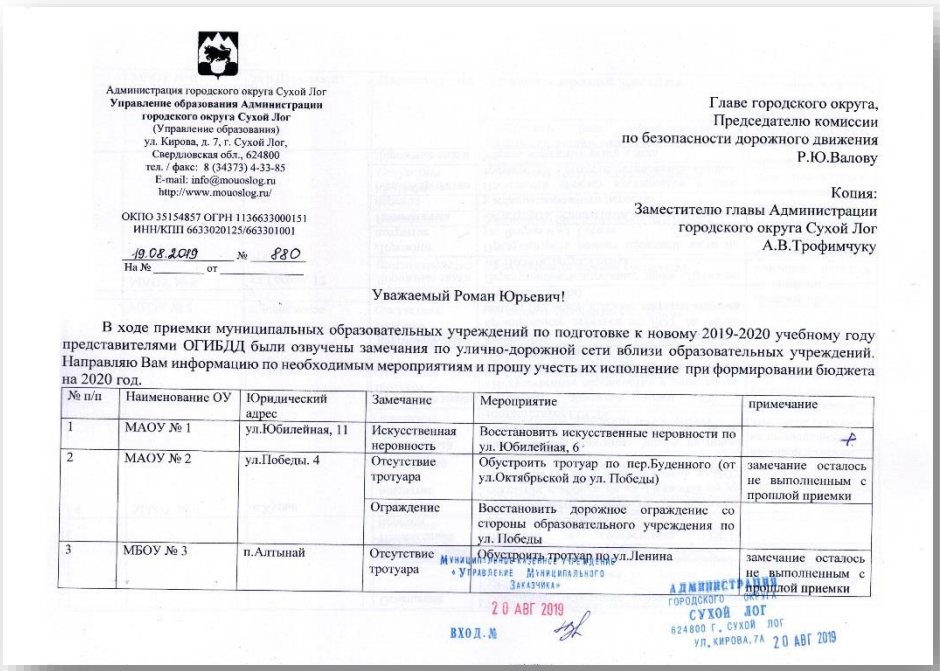

Администрация городского округа Сухой Лог
Управление образования Администрации городского округа Сухой Лог
(Управление образования)
ул. Кирова, д. 7, г. Сухой Лог,
Свердловская обл., 624800
тел. / факс: 8 (34373) 4-33-85
E-mail: info@mouoslog.ru
http://www.mouoslog.ru/

ОКПО 35154857 ОГРН 113663000151
ИНН/КПП 6633020125/663301001

19.08.2019 № 880
На № _____ от _____

Главе городского округа,
Председателю комиссии
по безопасности дорожного движения
Р.Ю.Валову

Копия:
Заместителю главы Администрации
городского округа Сухой Лог
А.В.Трофимчуку

Уважаемый Роман Юрьевич!

В ходе приемки муниципальных образовательных учреждений по подготовке к новому 2019-2020 учебному году представителями ОГИБДД были озвучены замечания по улично-дорожной сети вблизи образовательных учреждений. Направляю Вам информацию по необходимым мероприятиям и прошу учесть их исполнение при формировании бюджета на 2020 год.

№ п/п	Наименование ОУ	Юридический адрес	Замечание	Мероприятие	примечание
1	МАОУ № 1	ул.Юбилейная, 11	Искусственная неровность	Восстановить искусственные неровности по ул. Юбилейная, 6	+
2	МАОУ № 2	ул.Победы. 4	Отсутствие тротуара	Обустроить тротуар по пер.Буденного (от ул.Октябрьской до ул. Победы)	замечание осталось не выполненным с прошлой приемки
			Ограждение	Восстановить дорожное ограждение со стороны образовательного учреждения по ул. Победы	
3	МБОУ № 3	п.Алтынай	Отсутствие тротуара	Обустроить тротуар по ул.Ленина	замечание осталось не выполненным с прошлой приемки

Муниципальное казенное учреждение «Управление Муниципального Заказчика»
20 АВГ 2019
ВХОД. №

АДМИНИСТРАЦИЯ ГОРОДСКОГО ОКРУГА СУХОЙ ЛОГ
624800 Г. СУХОЙ ЛОГ УЛ. КИРОВА, 7А
20 АВГ 2019

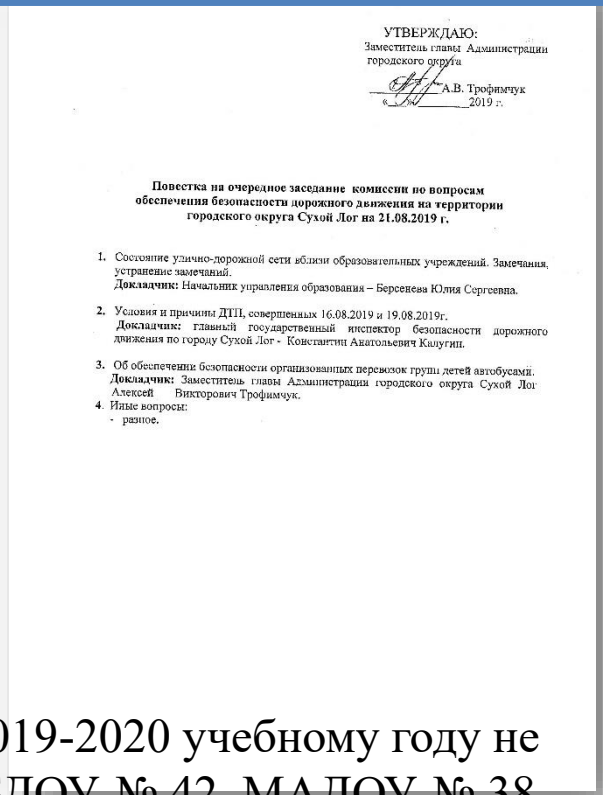

УТВЕРЖДАЮ:
Заместитель главы Администрации
городского округа
_____ А.В. Трофимчук
«___» _____ 2019 г.

Повестка на очередное заседание комиссии по вопросам обеспечения безопасности дорожного движения на территории городского округа Сухой Лог на 21.08.2019 г.

1. Состояние улично-дорожной сети вблизи образовательных учреждений. Замечания, устранение замечаний.
   Докладчик: Начальник управления образования – Берсенева Юлия Сергеевна.
2. Условия и причины ДТП, совершенных 16.08.2019 и 19.08.2019г.
   Докладчик: главный государственный инспектор безопасности дорожного движения по городу Сухой Лог - Константин Анатольевич Калугин.
3. Об обеспечении безопасности организованных перевозок групп детей автобусами.
   Докладчик: Заместитель главы Администрации городского округа Сухой Лог Алексей Викторович Трофимчук.
4. Иные вопросы:
   - разное.

16 актов готовности образовательной организации к 2019-2020 учебному году не подписаны руководителем ОГИБДД: МАДОУ № 8, МБДОУ № 42, МАДОУ № 38, МБДОУ № 3, МАОУ СОШ № 2, МАОУ СОШ № 17, МБОУ ООШ № 11, МАОУ СОШ № 10, МБДОУ № 27, МАДОУ № 36, МАДОУ № 29, МБОУ СОШ № 3, МБОУ ООШ № 9, МАОУ СОШ № 5, МБОУ ЗСОШ № 8, МАДОУ № 2

Управление образования Администрации городского округа Сухой Лог

1.Пожарная безопасность образовательной организации

В рамках мероприятия «Монтаж пожарной сигнализации и системы оповещения людей о пожаре» во всех образовательных учреждениях проведена замена пожарной сигнализации. Сумма расходов за счет средств местного бюджета составила **7 000,0 тыс. рублей.**

На обеспечение пожарной безопасности в ОУ, подготовки к новому учебному году реализовано **10442,9** тыс. рублей, в том числе по школам **4937,2 тыс. рублей, ДОУ – 5474,0 тыс. рублей, ЦДО – 31,7 тыс. рублей.**

Управление образования Администрации городского округа Сухой Лог

2.Санитарно-гигиенические и медицинские мероприятия при подготовке ОУ к новому учебному году

На мероприятия по санитарно-эпидемиологической безопасности затрачено **4 728,2 тыс. рублей, в том числе по школам 944,0 тыс. рублей, по ДОУ – 3 717,4 тыс. рублей.**

Управление образования Администрации городского округа Сухой Лог

3. Антитеррористическая защищенность и информационная безопасность образовательных учреждений

- установлено новое ограждение в МБДОУ №23 (с. Знаменское), МБДОУ № 27 (с. Новопышминское), МАДОУ № 36 (с. Курьи), МБДОУ № 45 (с. Филатовское), недостающее ограждение в МАОУ СОШ № 10 (с. Новопышминское), МАОУ СОШ № 7.

Управление образования Администрации городского округа Сухой Лог

3. Антитеррористическая защищенность и информационная безопасность образовательных учреждений.

- установлена система контроля и управления доступом (турникеты) в СОШ № 3,4,6,8,9,11, ЦДО.

Управление образования Администрации городского округа Сухой Лог

3. Антитеррористическая защищенность и информационная безопасность образовательных учреждений

Всего видеокамер в детских садиках- 197 шт.
Из них по периметру -152 шт., внутри здания – 45 шт.
Количество аналоговых видеокамер – 60 шт.
Количество цифровых видеокамер- 137 шт.

Всего видеокамер в школах - 246 шт.
Из них по периметру -143 шт., внутри здания – 103 шт.
Количество аналоговых видеокамер – 155 шт.
Количество цифровых видеокамер- 91 шт.

3. Антитеррористическая защищенность и информационная безопасность образовательных учреждений

Все здания образовательных учреждений оборудованы кнопкой тревожной сигнализации с выводом на пульт Централизованного наблюдения отдела вневедомственной охраны Россгвардии по городу Сухой Лог

На мероприятия по обеспечению антитеррористической безопасности при подготовки к новому учебному году затрачено **6 991,5 тыс. рублей (школы - 2 153,1 тыс. рубл. ДОУ – 4 736,4 тыс. рубл. ЦДО -102,0 тыс. рублей).**

Управление образования Администрации городского округа Сухой Лог

4. Подвоз обучающихся до образовательного учреждения, безопасность дорожного движения

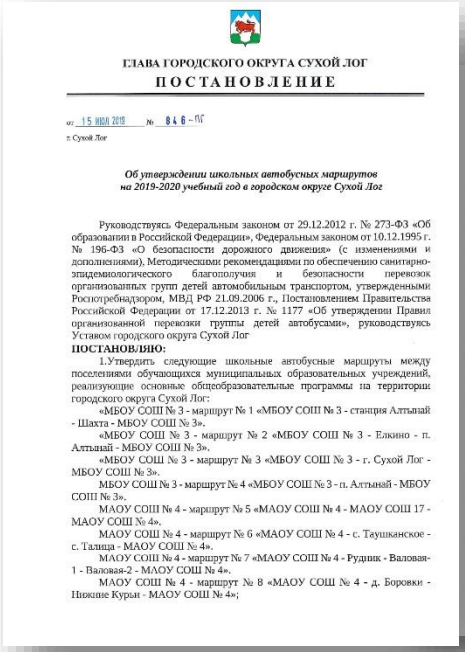

ГЛАВА ГОРОДСКОГО ОКРУГА СУХОЙ ЛОГ

ПОСТАНОВЛЕНИЕ

от 15 ИЮЛ 2019 № 846-ПГ

г. Сухой Лог

Об утверждении школьных автобусных маршрутов на 2019-2020 учебный год в городском округе Сухой Лог

Руководствуясь Федеральным законом от 29.12.2012 г. № 273-ФЗ «Об образовании в Российской Федерации», Федеральным законом от 10.12.1995 г. № 196-ФЗ «О безопасности дорожного движения» (с изменениями и дополнениями), Методическими рекомендациями по обеспечению санитарно-эпидемиологического благополучия и безопасности перевозок организованных групп детей автомобильным транспортом, утвержденными Роспотребнадзором, МВД РФ 21.09.2006 г., Постановлением Правительства Российской Федерации от 17.12.2013 г. № 1177 «Об утверждении Правил организованной перевозки группы детей автобусами», руководствуясь Уставом городского округа Сухой Лог

ПОСТАНОВЛЯЮ:

1.Утвердить следующие школьные автобусные маршруты между поселениями обучающихся муниципальных образовательных учреждений, реализующие основные общеобразовательные программы на территории городского округа Сухой Лог:

«МБОУ СОШ № 3 - маршрут № 1 «МБОУ СОШ № 3 - станция Алтынай - Шахта - МБОУ СОШ № 3».

«МБОУ СОШ № 3 - маршрут № 2 «МБОУ СОШ № 3 - Елкино - п. Алтынай - МБОУ СОШ № 3».

«МБОУ СОШ № 3 - маршрут № 3 «МБОУ СОШ № 3 - г. Сухой Лог - МБОУ СОШ № 3».

МБОУ СОШ № 3 - маршрут № 4 «МБОУ СОШ № 3 - п. Алтынай - МБОУ СОШ № 3».

МАОУ СОШ № 4 - маршрут № 5 «МАОУ СОШ № 4 - МАОУ СОШ 17 - МАОУ СОШ № 4».

МАОУ СОШ № 4 - маршрут № 6 «МАОУ СОШ № 4 - с. Таушканское - с. Талица - МАОУ СОШ № 4».

МАОУ СОШ № 4 - маршрут № 7 «МАОУ СОШ № 4 - Рудник - Валовая-1 - Валовая-2 - МАОУ СОШ № 4».

МАОУ СОШ № 4 - маршрут № 8 «МАОУ СОШ № 4 - д. Боровки - Нижние Курьи - МАОУ СОШ № 4»;

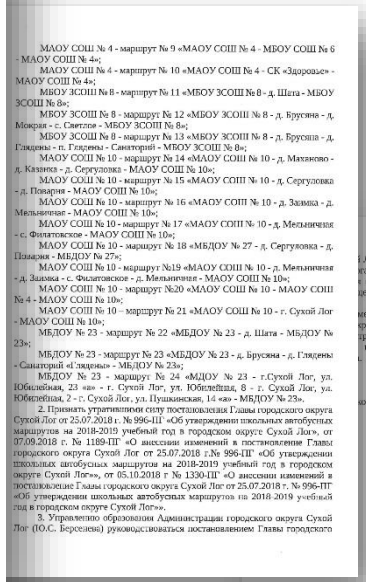

МАОУ СОШ № 4 - маршрут № 9 «МАОУ СОШ № 4 - МБОУ СОШ № 6 - МАОУ СОШ № 4»;

МАОУ СОШ № 4 - маршрут № 10 «МАОУ СОШ № 4 - СК «Здоровье» - МАОУ СОШ № 4»;

МБОУ ЗСОШ № 8 - маршрут № 11 «МБОУ ЗСОШ № 8 - д. Шата - МБОУ ЗСОШ № 8»;

МБОУ ЗСОШ № 8 - маршрут № 12 «МБОУ ЗСОШ № 8 - д. Брусяна - д. Мокрая - с. Светлое - МБОУ ЗСОШ № 8»;

МБОУ ЗСОШ № 8 - маршрут № 13 «МБОУ ЗСОШ № 8 - д. Брусяна - д. Глядены - п. Глядены - Санаторий - МБОУ ЗСОШ № 8»;

МАОУ СОШ № 10 - маршрут № 14 «МАОУ СОШ № 10 - д. Маханово - д. Казанка - д. Сергуловка - МАОУ СОШ № 10»;

МАОУ СОШ № 10 - маршрут № 15 «МАОУ СОШ № 10 - д. Сергуловка - д. Поварня - МАОУ СОШ № 10»;

МАОУ СОШ № 10 - маршрут № 16 «МАОУ СОШ № 10 - д. Заимка - д. Мельничная - МАОУ СОШ № 10»;

МАОУ СОШ № 10 - маршрут № 17 «МАОУ СОШ № 10 - д. Мельничная - с. Филатовское - МАОУ СОШ № 10»;

МАОУ СОШ № 10 - маршрут № 18 «МБДОУ № 27 - д. Сергуловка - д. Поляжия - МБДОУ № 27»;

МАОУ СОШ № 10 - маршрут №19 «МАОУ СОШ № 10 - д. Мельничная - д. Заимка - с. Филатовское - д. Мельничная - МАОУ СОШ № 10»;

МАОУ СОШ № 10 - маршрут №20 «МАОУ СОШ № 10 - МАОУ СОШ № 4 - МАОУ СОШ № 10»;

МАОУ СОШ № 10 - маршрут № 21 «МАОУ СОШ № 10 - г. Сухой Лог - МАОУ СОШ № 10»;

МБДОУ № 23 - маршрут № 22 «МБДОУ № 23 - д. Шата - МБДОУ № 23»;

МБДОУ № 23 - маршрут № 23 «МБДОУ № 23 - д. Брусяна - д. Глядены - Санаторий «Глядены» - МБДОУ № 23»;

МБДОУ № 23 - маршрут № 24 «МДОУ № 23 - г.Сухой Лог, ул. Юбилейная, 23 «а» - г. Сухой Лог, ул. Юбилейная, 8 - г. Сухой Лог, ул. Юбилейная, 2 - г. Сухой Лог, ул. Пушкинская, 14 «а» - МБДОУ № 23».

2. Признать утратившими силу постановления Главы городского округа Сухой Лог от 25.07.2018 г. № 996-ПГ «Об утверждении школьных автобусных маршрутов на 2018-2019 учебный год в городском округе Сухой Лог», от 07.09.2018 г. № 1189-ПГ «О внесении изменений в постановление Главы городского округа Сухой Лог от 25.07.2018 г.№ 996-ПГ «Об утверждении школьных автобусных маршрутов на 2018-2019 учебный год в городском округе Сухой Лог»», от 05.10.2018 г № 1330-ПГ «О внесении изменений в постановление Главы городского округа Сухой Лог от 25.07.2018 г. № 996-ПГ «Об утверждении школьных автобусных маршрутов на 2018-2019 учебный год в городском округе Сухой Лог»».

3. Управлению образования Администрации городского округа Сухой Лог (Ю.С. Берселева) руководствоваться постановлением Главы городского

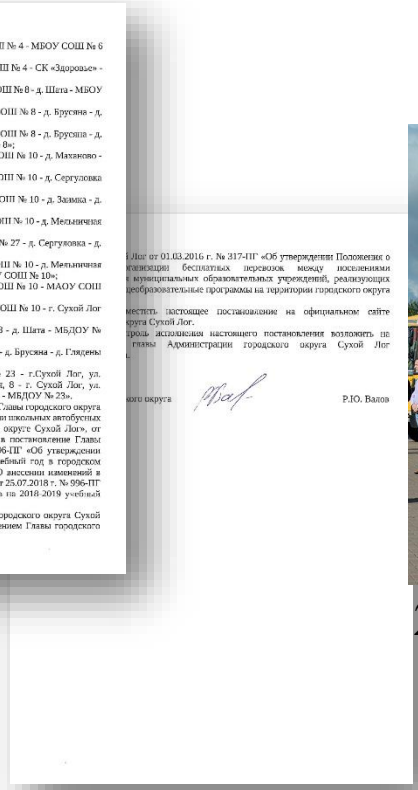

Лог от 01.03.2016 г. № 317-ПГ «Об утверждении Положения о организации бесплатных перевозок между поселениями муниципальных образовательных учреждений, реализующих общеобразовательные программы на территории городского округа

местить настоящее постановление на официальном сайте округа Сухой Лог.

троль исполнением настоящего постановления возложить на Главы Администрации городского округа Сухой Лог

ского округа Р.Ю. Валов

24 школьных автобусных маршрута на 2019-2020 учебный год

ЛИЦЕНЗИЯ!!!

Подвоз детей осуществляется в школах № 3, 4, 8, 10, ДОУ № 23.

Количество подвозимых детей 473.

Управление образования Администрации городского округа Сухой Лог

Ремонтные работы в ДОУ 2019 год

1	МАДОУ № 2	Ремонт кровли	5 960 000,00
2	МБДОУ № 3	Двери самозакрывающиеся и замена окон	671 740,00
3	МБДОУ № 23	Эвакуационные выходы со 2 эт. Ремонт системы отопления, замена окон	2 718 094,00
4	МБДОУ № 27	Вентиляция в прачечной. Установка теневых навесов. Ремонт наружной системы отопления.	1 500 000,00
5	МАДОУ № 29	Ремонт пищеблока с заменой вентиляции	2 075 178,00
6	МАДОУ № 37	Противопожарная перегородка на пищеблоке	111 200,00
7	МАДОУ № 38	Ремонт системы отопления в группах	862 000,00
8	МАДОУ № 39	Создание условий для просушивания одежды	282 000,00
9		Замена линолеума в группах	480 000,00
10	МБДОУ № 42	Ремонт спален, буфетных, санузлов. Установка противопожарной двери.	923 100,00
11	МАДОУ № 43	Утепление оконных откосов и подоконников в группе	211 016,00
12	МБДОУ № 45	Замена линолеума	148 760,00
	ИТОГО ДОУ:		15 943 088,00

Управление образования Администрации городского округа Сухой Лог

Ремонт кровли ДОУ № 2

Управление образования Администрации городского округа Сухой Лог

Противопожарные перегородки
и двери, замена окон
ДОУ № 3

Управление образования Администрации городского округа Сухой Лог

ДОУ № 23
Замена окон
Замена системы отопления
Обустройство эваковыходов

Управление образования Администрации городского округа Сухой Лог

Установка теневых навесов,
новое ограждение
ДОУ № 27

Игровой комплекс

Управление образования Администрации городского округа Сухой Лог

Ремонт пищеблока с заменой вентиляции
ДОУ № 29

Управление образования Администрации городского округа Сухой Лог

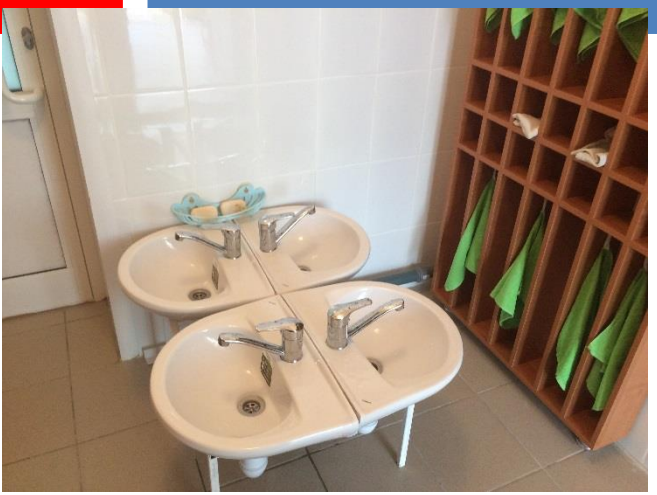

Ремонт санузлов,
буфетных
ДОУ № 42

Управление образования Администрации городского округа Сухой Лог

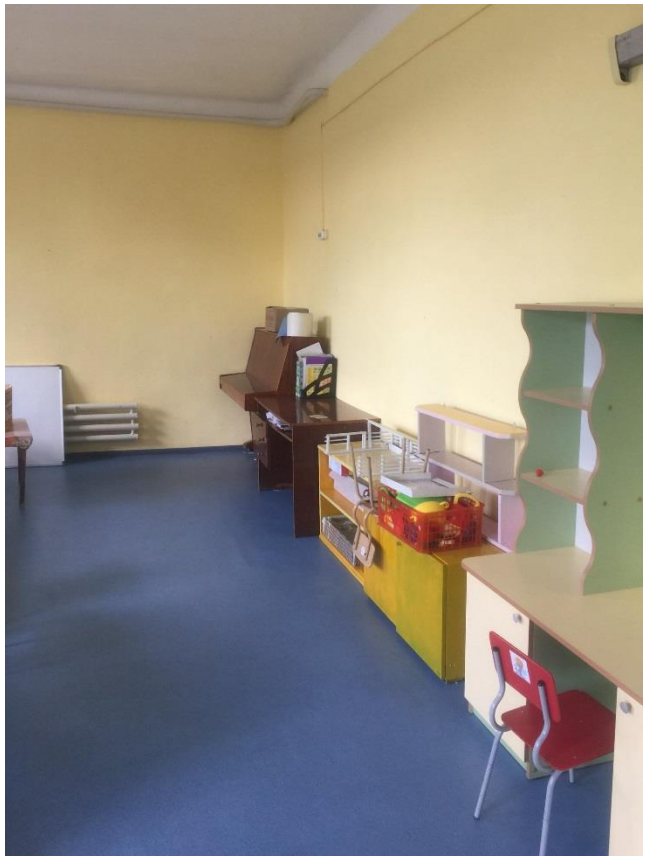

Замена линолеума
ДОУ № 45

Управление образования Администрации городского округа Сухой Лог

Ремонтные работы в СОШ 2019 год

1	Гимназия № 1	Установка умывальников и водонагревателей в начальной школе	469 406,00
2	СОШ № 3	Ремонт системы электроснабжения	3 486 624,00
		За проект	45 960,00
3	СОШ № 4	Контейнерная площадка	50 000,00
4	СОШ № 5	Ремонт кабинетов технологии для девочек и мальчиков	774 000,00
5	СОШ № 6	Эвакуационные выходы и замена линолеума	989 602,00
6	СОШ № 7	Ремонт 1 этажа основного здания школы	1 000 000,00
		Экспертиза кирпичной кладки основного здания школы	200 000,00
		Ремонт фасада спортивного зала, установка оконных блоков спортивного зала, благоустройство территории школы у основного здания, установка ограждения	13 000 000,00
		Ремонт пола начальной школы	1 010 000,00
7	ЗСОШ № 8	Ремонт кабинетов для цента «Точка роста»	1 752 908,00
		Установка вентиляции (с.Светлое)	310 000,00
8	ООШ № 9	Ремонт канализации	88 286,00
		Замена окон, установка противопожарных дверей	580 000,00
9	СОШ № 10	Ремонт кабинетов для Центра «Точка роста»	844 972,00
10	ООШ № 11	За проект и госэкспертизу по ремонту спортивного зала	62 000,00
		Противопожарные двери, контейнерная площадка, замена радиаторов	202 237,00
11	СОШ № 17	Противопожарные двери	46 200,00
		Ремонт кабинета	727 765,00
	ИТОГО СОШ:		26 296 960,00

Управление образования Администрации городского округа Сухой Лог

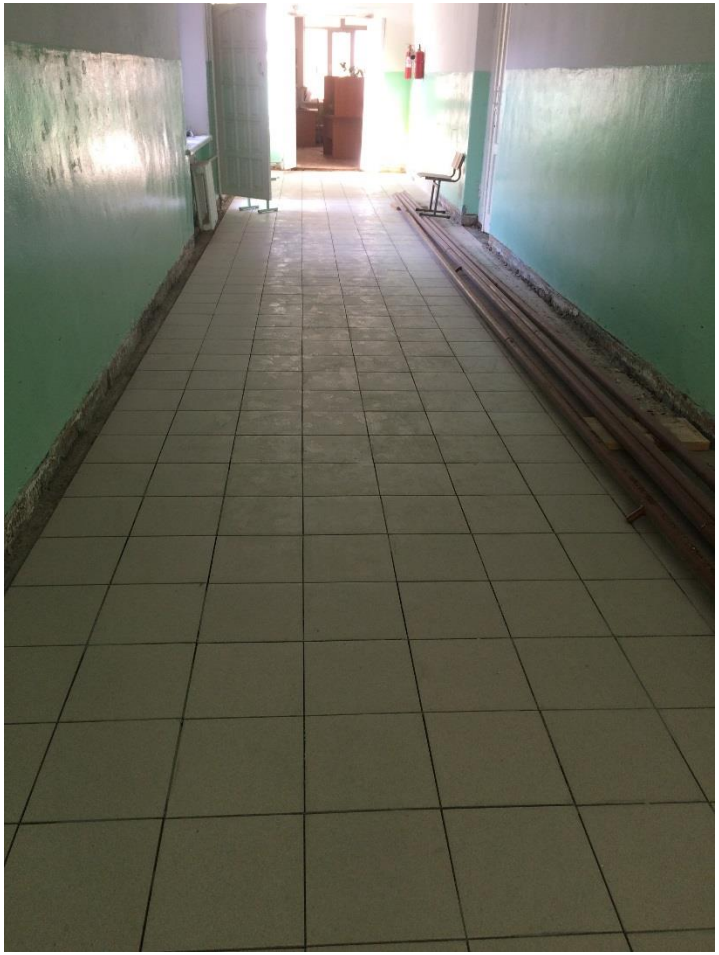

Ремонт полов
в начальном звене школы № 7

Управление образования Администрации городского округа Сухой Лог

Замена окон в учебных классах 1 этажа в школе № 9

Установка новых окон в рекреациях, новый кабинет в школе № 17

Управление образования Администрации городского округа Сухой Лог

Ремонт спортивного зала
Школа № 11

Управление образования Администрации городского округа Сухой Лог

квантумы
ДОУ № 27

квантум
ДОУ № 36

Управление образования Администрации городского округа Сухой Лог

Робоквантум
ДОУ № 37

Управление образования Администрации городского округа Сухой Лог

Наноквантум
ДОУ № 43

Управление образования Администрации городского округа Сухой Лог

Биоквантум
ДОУ № 43

Управление образования Администрации городского округа Сухой Лог

ТОЧКА РОСТА

Центр образования цифрового и гуманитарного профилей

Учебный класс
в школе № 8

Управление образования Администрации городского округа Сухой Лог

ТОЧКА РОСТА

Центр образования цифрового и гуманитарного профилей

Проектный кабинет в Школе № 8

Управление образования Администрации городского округа Сухой Лог

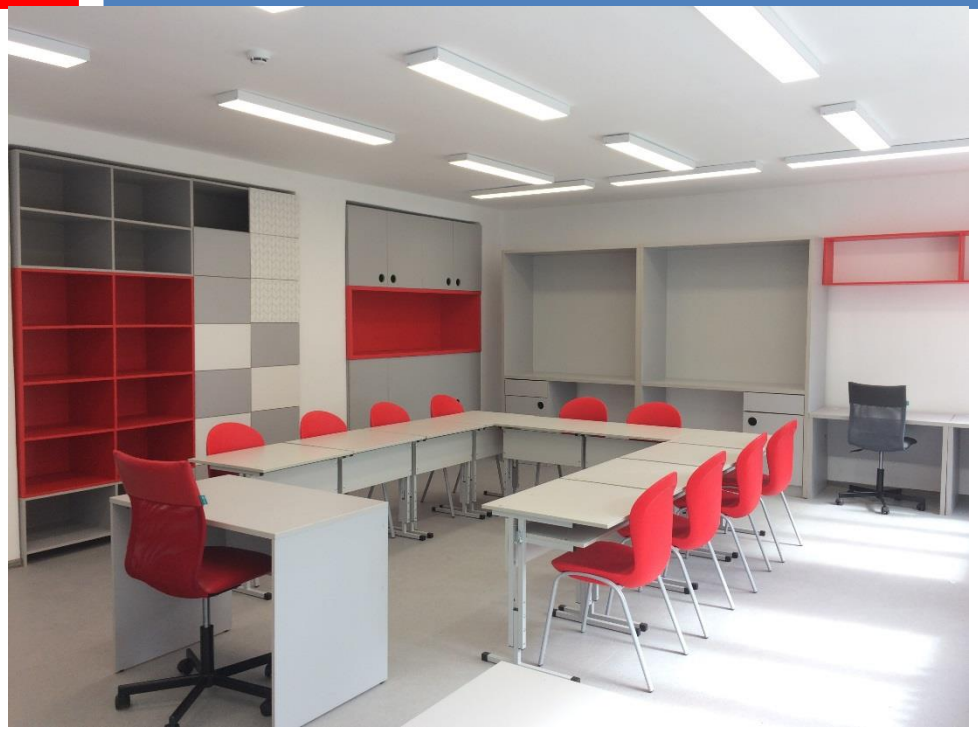

ТОЧКА РОСТА

Центр образования цифрового и гуманитарного профилей

Учебный класс
в школе № 10

Управление образования Администрации городского округа Сухой Лог

ТОЧКА РОСТА

Центр образования цифрового и гуманитарного профилей

Проектный кабинет в школе № 10

Благодарю за внимание!